UNIVERSITÀ DI PARMA

Corso di Laurea Magistrale in Farmacia

V anno

a.a. 2022-2023

Lezione 0 - Orientamento

Sito web del Corso di Laurea in Farmacia:

- https://corsi.unipr.it/cdlm-farma

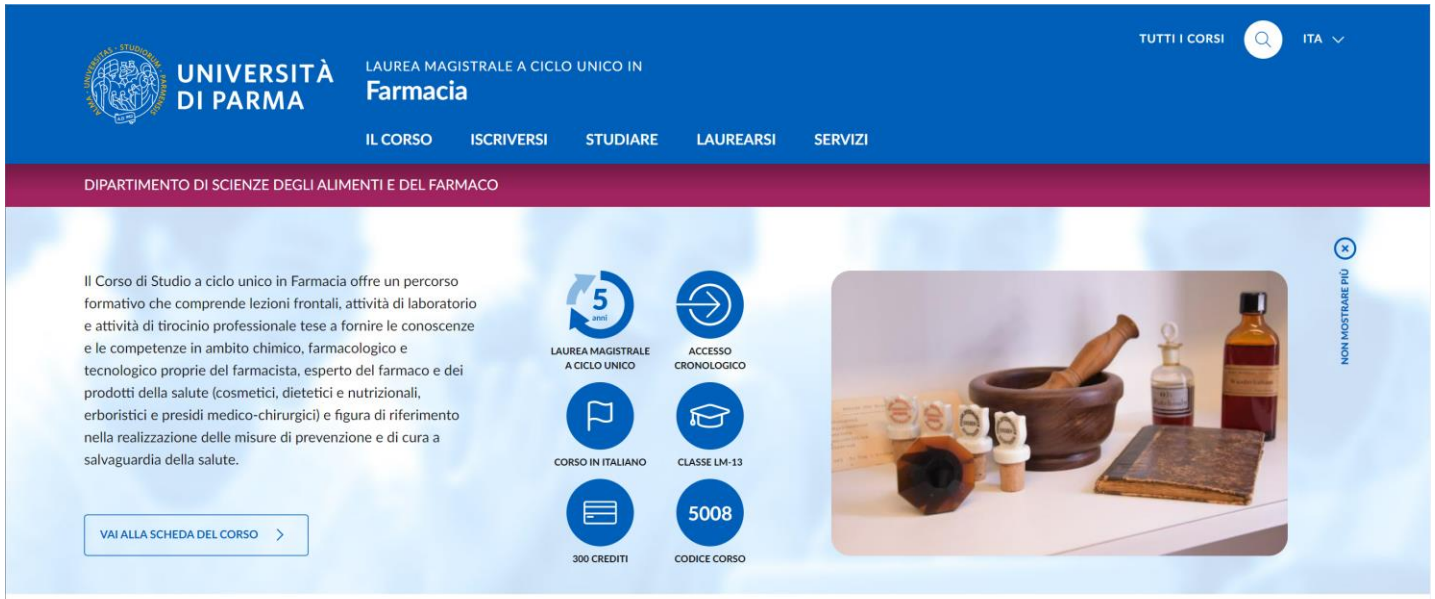

RAQ - Responsabile della Assicurazione della Qualità del Corso di Studio

- https://corsi.unipr.it/it/cdlm-farma/organizzazione-del-corso

Prof.ssa Franca Zanardi

La **RAQ**:

- collabora con il Presidente di corso di studio e il Direttore di Dipartimento nella pianificazione delle azioni di miglioramento e ne controlla l'attuazione;
- monitora il corretto svolgimento delle attività didattiche e dei servizi di supporto;
- informa il Presidente di corso di studio di qualunque problema riguardante il corretto svolgimento delle attività didattiche, anche in base alle segnalazioni degli studenti e delle studentesse.

> **Form per l'invio di segnalazioni, reclami, suggerimenti, apprezzamenti alla RAQ**

Scrivi al Responsabile della Assicurazione della Qualità del Corso di Studio in Farmacia

Si prega di utilizzare questo Form per inviare segnalazioni, reclami, suggerimenti o apprezzamenti che riguardino gli aspetti didattici e organizzativi.

LINGUA
Italiano

MESSAGGIO *

E-MAIL MITTENTE *

Invia

Tutor docente

- https://cdlm-farma.unipr.it/il-corso/docenti-tutor

Il ***tutor-docente*** è una figura di supporto per l'organizzazione dello ***studio in itinere***.

L'istituzione della figura del ***Tutor-docente*** consente ad ogni studente di disporre di un docente a cui fare riferimento come guida e sostegno per l'intero percorso di studio: fra i compiti del tutor-docente, infatti, vi è quello di orientare lo studente nella organizzazione del piano degli studi, nella scelta di percorsi didattici quali il tirocinio e la tesi e nella selezione dei corsi a scelta. **Elenco Tutor Docenti**

- Tutor accademico per il Tirocinio

- L'elenco dei tutor docente è disponibile alla pagina: https://saf.unipr.it/sites/st24/files/allegatiparagrafo/05-11-2020/docenti_tutor_x_cognomi_2020.pdf

Rappresentanti degli studenti

- **Sig. Stefano Sala**
- **stefano.sala1@studenti.unipr.it**

- **Sig.na Laura Miele**
- **laura.miele@studenti.unipr.it**

TRE AREE DI COMPETENZA:

SERVIZIO INCLUSIONE, rivolto a studentə con disabilità, DSA e/o BES

ACCOGLIENZA E SPORTELLO ALLOGGI, rivolto a studentə fuori sede, ricercatori e docenti ospiti dell'Ateneo

COUNSELING PSICOLOGICO rivolto a studentə e al personale

CENTRO ACCOGLIENZA INCLUSIONE

Piazzale San Francesco, 3
cai@unipr.it
http://cai.unipr.it/

UNIPR: ATENEO INCLUSIVO

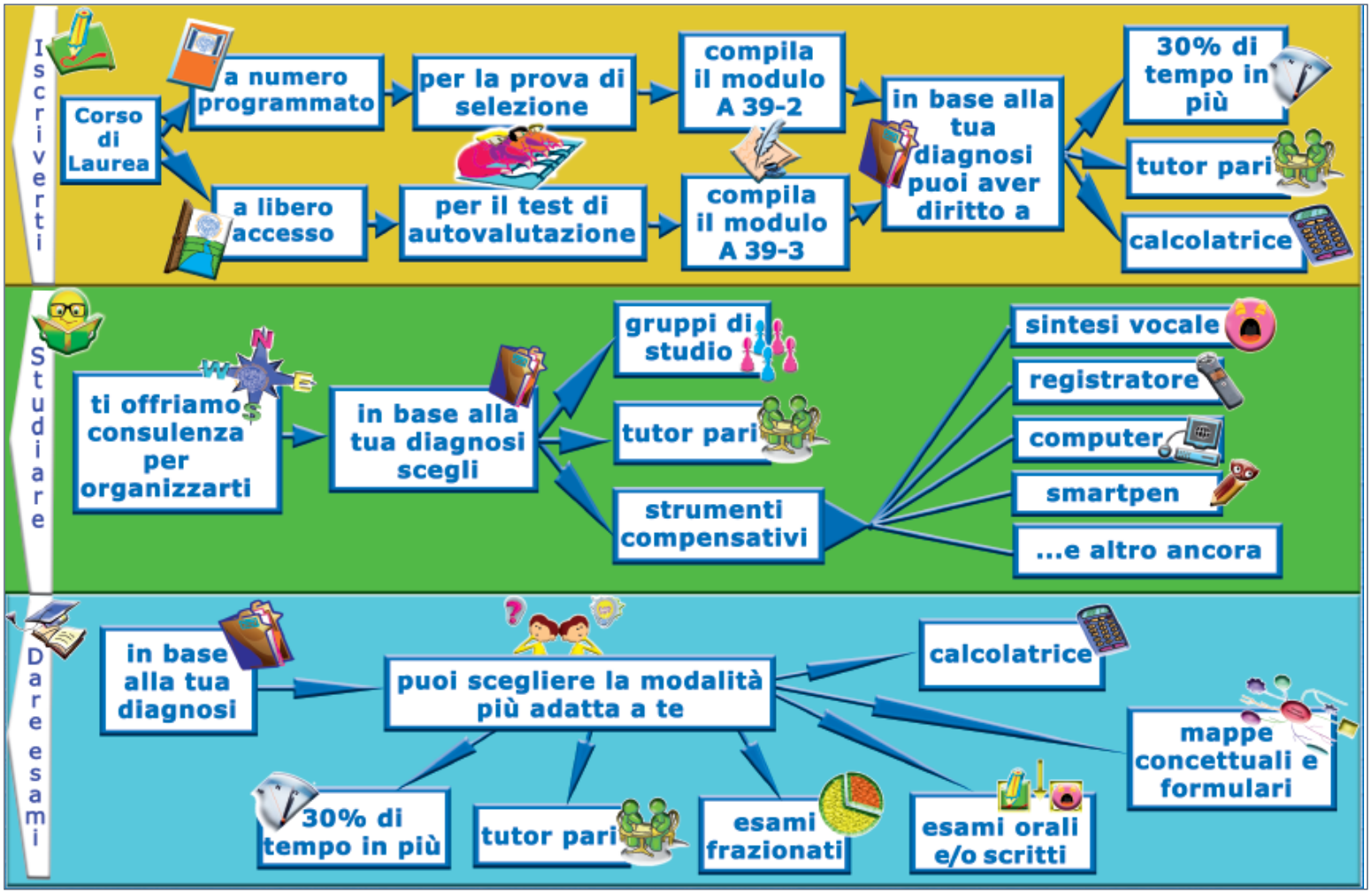

COSA FARE PRIMA DEGLI ESAMI

- Contattare il Centro Accoglienza e Inclusione (cai@unipr.it) o la prof.ssa Dolores Rollo (dolores.rollo@unipr.it) per svolgere un colloquio conoscitivo e capire a quali misure compensative e dispensative si può aver accesso.

- Inviare DIRETTAMENTI AI/ALLE DOCENTI la Scheda richiesta di esame personalizzato ALMENO 10 GIORNI LAVORATIVI PRIMA DELL'ESAME, mettendo in Cc l'indirizzo cai@unipr.it e referente di Dipartimento (franca.zanardi@unipr.it).

Attivazione dei servizi

STEP 1

Caricare su ESSE3 la propria diagnosi

La diagnosi per essere ritenuta valida dall'Universita

- Non deve essere più vecchia più di tre anni
- Oppure deve essere redatta dopo il 18 anno di età

STEP 2

Svolgere un colloquio conoscitivo con un professionista del Centro Accoglienza e Inclusione (CAI)

Prendere appuntamento tramite email cai@unipr.it

Insieme al professionista del Centro Accoglienza e Inclusione verrà redatto un Piano Didattico Personalizzato

ESAMI

Per la richiesta di utilizzo di strumenti dispensativi e compensativi

Se non si è già fatto, inviare la propria certificazione al Centro Accoglienza e Inclusione (CAI)

Inviare un email al docente 10 giorni lavorativi prima della data prevista per l'esame. Inserire in copia conoscenza (cc) il Referente di dipartimento e il Centro Accoglienza e Inclusione

Inviare l'email seguendo il modulo proposto

Ricordarsi delle scadenze: mappe e formulari vanno inviati 7 giorni prima della data dell'esame al docente

Il counseling è un percorso di breve durata (5/7 incontri), basato sulla costruzione di una relazione d'aiuto volta a riorganizzare le risorse della persona e a sviluppare strategie di fronteggiamento delle situazioni difficili.

Consiste in colloqui condotti da psicologə e psicoterapeutə, ma non è psicoterapia.

Destinatari: studentə e dipendentə

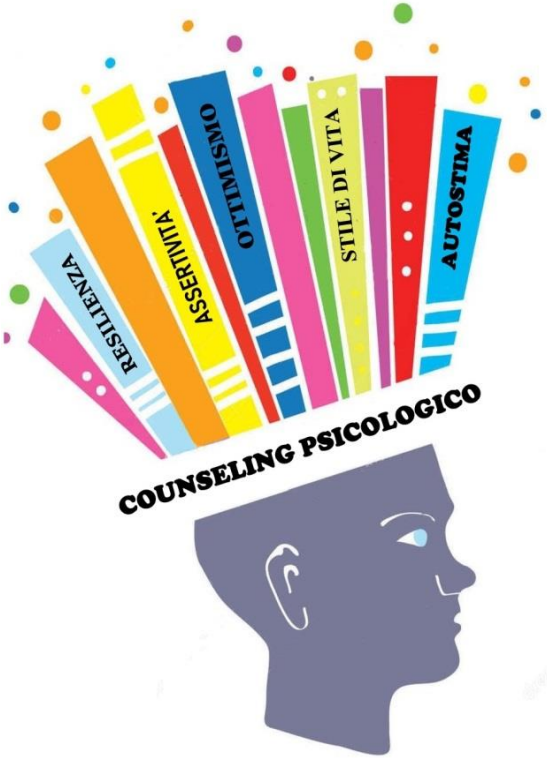

È in Piazzale San Francesco, 3.
Per accedere scrivere a:
counseling@unipr.it

COUNSELING cos'è:

Attività didattica

- https://corsi.unipr.it/it/cdlm-farma/calendario-delle-attivita-didattiche

Periodo delle Lezioni

Primo Semestre: 22/09/2022 – 14/12/2022

- I modulo: 22/09/2022 02/11/2022
- II modulo: 03/11/2022 14/12/2022

Secondo Semestre: 01/03/2023 – 31/05/2023

- I modulo: 01/03/2023 17/04/2023
- II modulo: 18/04/2023 31/05/2023

Periodi di vacanza

- vacanze natalizie 27/12/2022 – 05/01/2023 inclusi
- vacanze pasquali 06/04/2023 – 12/04/2023 inclusi
- vacanze estive 01/08/2023 – 31/08/2023 inclusi

Periodi degli Esami di Profitto:

- 15/12/2022 – 23/12/2022 (1 appello)
- 09/01/2023 – 28/02/2023 (3 appelli)
- 03/04/2023 – 28/04/2022 (1 appello riservato)
- 01/06/2023 – 31/07/2023 (3 appelli)
- 01/09/2023 – 20/09/2023 (1 appelli)
- 02/11/2023 – 30/11/2023 (1 appello riservato)

Il calendario degli esami sarà consultabile sulla piattaforma ESSE3 - Bacheca Appelli.

Insegnamenti del V anno

- Orario disponibile sull'Agenda Studenti
  - https://agendastudenti.unipr.it/index.php?view=easycourse
- Frequenza obbligatoria
  - Riduzione della % per studenti-lavoratori
    - Certificato attestante la posizione

Propedeuticità per gli insegnamenti ufficiali:

Elenco completo delle propedeuticità disponibile nel **Regolamento Didattico** del corso di studio: https://corsi.unipr.it/sites/default/files/2022-03/Regolamento%20Didattico%20FARMACIA_2021.pdf

Complementi di Chimica Farmaceutica/Farmaci Biotecnologici

- Chimica Farmaceutica e Tossicologica I
- Patologia generale

Chimica degli Alimenti e Prodotti Dietetici

- Nessuna

Piano degli Studi

- https://corsi.unipr.it/it/cdlm-farma/insegnamenti-e-piano-degli-studi

Il **piano degli studi** rappresenta l'**insieme delle attività formative** (insegnamenti obbligatori, a scelta, tirocinio, prova finale) programmate per ciascun anno di corso.

Tutti gli **studenti regolari (in corso) sono tenuti ogni anno alla presentazione del piano**. Gli studenti **fuori corso** sono esonerati dalla compilazione.

La **presentazione del piano degli studi è obbligatoria e propedeutica ai successivi atti di carriera** (es. fascicolo elettronico dello studente, iscrizione agli appelli, verbalizzazione degli esami, rilevazione dell'opinione degli studenti).

Il piano degli studi deve essere presentato **on-line** autenticandosi con le proprie credenziali di Ateneo (nome.cognome@studenti.unipr.it e relativa password) sulla piattaforma **Esse3**, selezionando la voce Piano di Studio e inserendo le attività previste per l'anno accademico che si sta frequentando o modificando le scelte effettuate negli anni precedenti (es. corsi a scelta non ancora superati).

Per ricevere supporto sulla presentazione dei piani degli studi di ambito farmaceutico (Farmacia e Chimica e Tecnologia Farmaceutiche) è possibile inviare un messaggio di posta elettronica al recapito pianionline.farmacia@unipr.it, **specificando** come oggetto "**Piano degli studi**" e, nel testo, il proprio **nome e cognome**, il **numero di matricola** e il **problema riscontrato** descritto in modo dettagliato.

- Scadenze di compilazione per l'a.a. 2022/2023:
- **dal 20/10/2022 fino al 2/12/2022**

  e

- **dal 02/03/2023 fino al 03/04/2023**

Corsi a scelta

- https://corsi.unipr.it/it/cdlm-farma/insegnamenti-e-piano-degli-studi

V anno: 12 CFU

- Gli studenti immatricolati prima del 2019-20 che scelgano di svolgere la tesi sperimentale dovranno dedicare all'attività di tesi anche i 12 CFU previsti per le attività a libera scelta

- Tipologie di corsi a scelta:
  - Corsi a scelta offerti dal Corso di Studio in Farmacia
  - Corsi a scelta offerti da altri Corsi di Studio
  - Soft skills – Attività didattiche trasversali offerte dall'Ateneo
  - Attività di libera partecipazione

Corsi a scelta offerti dal Corso di Studio in Farmacia

Insegnamento	Anno	Semestre	CFU	Ore	Docente
Oncologia molecolare	4 o 5	2	4	32	Petronini Pier Giorgio, Cavazzoni Andrea
Utilizzo delle banche dati per le ricerche bibliografiche	4 o 5	2	3	24	Rossi Alessandra
Fisiologia della nutrizione	5	1	4	32	Caretta Antonio
Laboratorio di Biofisica Computazionale (1)	5	1	6	62	Polverini Eugenia
Biofarmaci a DNA e RNA	5	2	4	32	Faggiano Serena
Chimica dei composti eterociclici (2)	5	2	3	24	Zanardi Franca
Governo Clinico e Vigilanza dei Farmaci e Dispositivi Medici	5	2	3	24	
Malattie cardiovascolari: farmacologia e approcci nutraceutici	5	2	4	32	Favari Elda
Nutrizione Umana Applicata (3)	5	2	6	55	Mena Parreno Pedro Miguel
Technology Transfert nell'industria farmaceutica (2)	5	2	4	32	

(1) Insegnamento mutuato dal Corso di Studio in Fisica
(2) Insegnamento mutuato dal Corso di Studio in Chimica e Tecnologia Farmaceutiche
(3) Insegnamento mutuato dal Corso di Studio in Scienze e Tecnologie Alimentari

Corsi a scelta offerti da altri Corsi di Studio

- Gli studenti hanno la possibilità di scegliere come corsi a scelta anche attività formative all'interno e/o al di fuori del Dipartimento. Tale opzione deve essere presentata al Consiglio di Corso di Studio per l'approvazione e la definizione dei relativi crediti utilizzando l'apposito modulo.

Soft skills – Attività didattiche trasversali offerte dall'Ateneo

- Le attività didattiche trasversali sono finalizzate a fornire allo studente un primo bagaglio di conoscenze, abilità e qualità tese a colmare il divario che intercorre tra l'università e il mondo del lavoro.
- Tutti gli studenti iscritti al corso di studio in Farmacia possono accedere agli insegnamenti trasversali e inserirli nel proprio piano degli studi come corsi a libera scelta.

Soft skills – Attività didattiche trasversali offerte dall'Ateneo

INSEGNAMENTO	SSD	CFU	ORE	PERIODO LEZIONI	CORSO DI STUDIO DI RIFERIMENTO	DIPARTIMENTO	DOCENTE DI RIFERIMENTO
Fondamenti di lingua dei segni italiana (1010279)	L-LIN/01	6	30	13/02/23 - 12/05/23	LT Civiltà e Lingue Straniere Moderne	Discipline Umanistiche, Sociali e delle Imprese Culturali	Prof. Davide Astori
Lingua italiana per stranieri [1] (1007100)	L-LIN/02	6	40	12/09/22 - 02/12/22	LT Lettere		Prof. Marco Mezzadri
B4Peace. Le sfide alla pace europea (1008963)	Interdiscipl.	6	36	30/01/23 - 19/05/23	LT Scienze Politiche e delle Relazioni Internazionali	Giurisprudenza, Studi Politici e Internazionali	Prof. Emanuele Castelli
Cittadinanza e Costituzione (1008882)	IUS/08	6	36	30/01/23 - 19/05/23			Prof. Antonio D'Aloia
Genere e sessualità: modelli sociali e politiche (1010769)	SPS/08	6	30	30/01/23 - 19/05/23	LM Programmazione e Gestione dei Servizi Sociali		Prof. Giulia Selmi
Laboratorio interdisciplinare sulla violenza di genere (1010763)	Interdiscipl.	6	36	19/09/22 - 13/12/22	LT Servizio Sociale		*da definire*
Communication and Leadership Skills (1010795)	Interdiscipl.	3	24	19/09/22 - 16/12/22	LT Ingegneria Gestionale	Ingegneria e Architettura	Prof. Sergio Ricci
Corso di MatLab avanzato (1010794)	ING-INF/05	3	24	20/02/23 - 01/06/23	LT Ingegneria dei sistemi Informativi		*da definire*
Introduzione a MatLab (1010793)	ING-INF/05	3	24	19/09/22 - 16/12/22			Prof.ssa Marina Raineri
Cultura e strumenti della comunicazione digitale (1010798)	ICAR/13	3	30	26/09/22 - 12/01/23	LT Design Sostenibile per il Sistema Alimentare		Prof.ssa Valentina Downey
Sport e integrazione (1010944)	Interdiscipl.	3	21	01/03/23 - 31/05/23	LT Scienze Motorie, Sport e Salute	Medicina e Chirurgia	Prof. Giuliana Gobbi
Sensori smart per la salute e l'ambiente (1010679)	CHIM/01	3	24	01/03/23 - 31/05/23	LT Chimica	Scienze Chimiche, della Vita e della Sostenibilità Ambientale	Prof. Simone Fortunati
Energia e transizione ecologica, oltre i miti la scienza (1010800)	CHIM/02	3	24	01/03/23 - 31/05/23			Prof. Francesco Di Maiolo
Laboratorio di finanza personale [2] (1010790)	SECS-P/11	3	21	12/09/22 - 07/12/22	LM Finanza e Risk Management	Scienze Economiche e Aziendali	Prof. Giulio Tagliavini
Laboratorio di finanza personale [2] (1011021)	SECS-P/11	3	21	06/02/23 - 19/05/23			Prof. Doriana Cucinelli
La Quality Assurance in ambito formativo: processi, metodi e strategie nella Università in Italia (1007674)	Interdiscipl.	3	21	28/10/22 - 09/12/22	LT Economia e Management		Prof.ssa Patrizia Santi
Learning in Action - Idoneità (1007385)	SECS-P/11	6	42	06/02/23 - 19/05/23			Prof. Pier Luigi Marchini
Storie di fabbriche e di uffici. Il racconto dei luoghi della produzione, ieri e oggi (1011129)	SECS-P/12	3	21	06/02/23 - 19/05/23			*da definire*
Religious Diplomacy (1010791)	IUS/11	4	32	12/09/22 - 07/12/22	LM Intern. Business and Devel.		Prof. Giancarlo Anello
Sociologia della sostenibilità alimentare (1010792)	SPS/08	3	21	12/09/22 - 07/12/22	LM Economia e Management dei Sistemi Alimentari Sostenibili		*da definire*
Laboratorio di analisi dati (1010782)	Interdiscipl.	2	20	12/09/22 - 23/12/22	LT Fisica	Scienze Matematiche, Fisiche e Informatiche	Prof. Francesco Cugini
Scrittura in LaTeX (1010799)	INF/01	3	24	19/09/22 - 22/12/22	LT Informatica		*da definire*
Sviluppo sostenibile (1008944)	Interdiscipl.	6	66	20/02/23 - 04/06/23	LM Produzioni Animali Innovative e Sostenibili	Scienze Medico-Veterinarie	Prof.ssa Maria Cristina Ossiprandi

[1] insegnamento riservato a studenti di madrelingua non italiana
[2] insegnamento riservato a studenti non iscritti ai corsi di studio del Dipartimento di Scienze Economiche e Aziendali

Attività di libera partecipazione

Si ricorda che possono inoltre essere riconosciuti crediti formativi universitari per le **attività di libera partecipazione**, ovvero attività svolte in ambito **SPORTIVO, CULTURALE, SOCIALE,** secondo quanto previsto dal **Regolamento Didattico** vigente del **CdS** all' **Art. 5 comma 3**:

- per ogni tipologia di attività **può essere riconosciuto un massimo di 3 CFU**,
- la **somma totale dei CFU** relativi a tali attività, comprensiva del CFU acquisito per il Corso di Formazione Prevenzione e Sicurezza sul lavoro **non potrà superare il 50% dei CFU** riservati alle attività a scelta.
- per verificare la possibilità e la modalità di attribuzione di CFU per attività svolte in ambito **SOCIALE** è indispensabile contattare **preventivamente** il Corso di Studio erogante (**Servizio Sociale**) e la UO Carriere e Servizi agli Studenti.

Regolamento Crediti per attività di libera partecipazione

Appelli d'esame

Calendario disponibile alla pagina: https://corsi.unipr.it/it/cdlm-farma/calendario-degli-esami

Appelli dell'a.a. 2022-23 già disponibili

Gli appelli di novembre e aprile sono riservati agli studenti fuori corso, ai ripetenti e agli studenti regolarmente iscritti al 5° anno

Iscrizione mediante la piattaforma ESSE3 (https://www.unipr.it/servizi/servizi-line/iscrizione-agli-esami)

Schede opinioni studenti

Pagina web di presentazione: https://www.unipr.it/didattica/i-corsi-di-studio/compilazione-del-questionario-di-valutazione-della-didattica-line

Il questionario di rilevazione dell'opinione studenti (OPIS) è uno strumento finalizzato a rilevare l'opinione degli studenti al fine di migliorare la didattica, la qualità e l'organizzazione dei corsi di studio e costituisce parte integrante del sistema di valutazione dell'Ateneo.

È necessario completare e confermare il questionario in un'unica sessione poiché il sistema non permette di salvare questionari parzialmente compilati.

È obbligatorio compilare il questionario di un determinato insegnamento prima di iscriversi all'esame; si raccomanda, tuttavia, la compilazione durante gli ultimi giorni di frequenza delle lezioni e non a ridosso dell'appello.

Dopo l'erogazione di 2/3 del corso

1° periodo didattico: compilazione entro il **30/09/2023**
2° periodo didattico: compilazione entro il **28/02/2024**

Tirocinio - I

- Art. 10 del Regolamento Didattico
- Regolamento del Tirocinio:

https://saf.unipr.it/sites/st24/files/albo_pretorio/allegati/19-05-2016/regolamentotirocinio2013.pdf

- https://corsi.unipr.it/it/cdlm-farma/tirocini
- Istruzioni alla pagina: https://saf.unipr.it/sites/st24/files/allegatiparagrafo/28-09-2018/istruzioni_tirocinio_curriculare_farmacia_definitivo.pdf

- Tirocinio pratico professionale della durata complessiva di sei mesi (30 CFU), presso una farmacia territoriale o ospedaliera.
- 1 CFU = 30 ore
- Deve essere completato nell'arco di 18 mesi (IV e V anno)
- Almeno tre mesi devono essere svolti in una farmacia di comunità convenzionata, ed i restanti dovranno essere interamente svolti presso la medesima farmacia o presso altra farmacia di comunità od Ospedaliera situata in Italia, o all'estero nell'ambito di programmi di scambio Erasmus+ SMT o di altri accordi internazionali (autorizzazione del CCdS).

Tirocinio - II

Per iniziare il Tirocinio

Per svolgere il tirocinio in Italia devi:

- aver **acquisito** almeno **150 CFU**, la **frequenza** al corso di Legislazione Farmaceutica e Ruolo della Farmacia nella Tutela della Salute e **superato** gli esami di Tecnologia Farmaceutica/Laboratorio di Preparazioni Galeniche, Chimica Farmaceutica e Tossicologica I, Farmacologia e Farmacoterapia;
- individuare la farmacia ospitante **verificando che abbia aderito alla convenzione stipulata tra UNIPR e l'Ordine di appartenenza**. Nel caso di Ordini o Strutture (Aziende Ospedaliere, AUSL) non ancora convenzionate rivolgiti alla segreteria didattica: didattica.farmacia@unipr.it;
- compilare il **Modulo richiesta attivazione tirocinio** con timbro e firma del Titolare/ Direttore della farmacia ospitante (per accettazione) e timbro e firma del Presidente provinciale dell'Ordine dei farmacisti (per nulla osta);
- contattare la Segreteria Studenti (segreteria.farmacia@unipr.it - T. 0521 905122) per richiedere la fatturazione della marca da bollo virtuale da 16 euro da allegare al modulo stesso,
- inviare via posta elettronica tutta la documentazione (scansione del modulo di attivazione compilato e ricevuta di pagamento della marca da bollo) alla Segreteria Studenti e al proprio tutor accademico. Il tutor accademico infine trasmetterà la convalida della documentazione allo studente ed alla Segreteria Studenti, che spedirà via e-mail allo studente il **libretto in formato elettronico** per la registrazione delle attività svolte giornalmente.

Per svolgere il tirocinio all'**estero devi** preventivamente:

- contattare la **Commissione mobilità internazionale** che ti fornirà tutte le indicazioni necessarie alla organizzazione del tirocinio;
- inoltrare richiesta via mail al Presidente del Corso per i provvedimenti di competenza del Consiglio di Corso di Studio.

Conclusione e registrazione del Tirocinio

Al **termine** del tirocinio oppure – nei casi previsti - di ciascuno dei due periodi che lo costituiscono (v. paragrafo '**Il Tirocinio a Farmacia**') **devi inviare via e-mail al tutor accademico**:

- il **libretto** compilato e sottoscritto dal Tutor professionale;
- la **lettera di convalida** del tirocinio rilasciata dall'Ordine Professionale competente;
- il "**Questionario di Valutazione del Tirocinio da parte dello studente**";
- il "**Questionario per la Consultazione dei Farmacisti Ospitanti**" compilato e sottoscritto dal Tutor professionale che può trasmetterlo anche direttamente alla segreteria studenti tramite e-mail all'indirizzo segreteria.farmacia@unipr.it, oppure tramite posta ordinaria all'indirizzo: Segreteria Studenti dei Corsi di Laurea di indirizzo Agroalimentare e Farmaceutico, Parco Area delle Scienze 23/A 43124 Parma.

Il **tutor accademico** - presa visione del libretto di tirocinio e della lettera di convalida rilasciata dall'Ordine Professionale – li inoltrerà alla Segreteria Studenti, specificando nel contenuto del messaggio la **convalida** della documentazione stessa.

Svolgimento del Tirocinio tramite l'Ordine dei farmacisti della provincia di Parma

Consulta le Procedure per l'ATTIVAZIONE e la CONCLUSIONE del tirocinio tramite l'ORDINE DEI FARMACISTI DELLA PROVINCIA DI PARMA

Elenchi delle strutture convenzionate

Elenchi delle **Farmacie** delle Province di **Mantova**, **Parma** e **Reggio Emilia** che hanno aderito alla Convenzione finalizzata allo svolgimento del tirocinio professionale stipulata tra Unipr e l'Ordine provinciale di appartenenza

L'elenco completo degli **altri Ordini provinciali** e **Strutture** (Aziende Ospedaliere, AUSL) convenzionati con l'Università di Parma è disponibile presso la **segreteria didattica** e la **segreteria studenti**.

Prova finale

Art. 11 del Regolamento didattico

Caratteristiche e modalità di svolgimento della prova finale

- Per iniziare le attività connesse al lavoro di tesi lo studente deve aver acquisito almeno **180 CFU**.
- Lo studente deve prendere contatto direttamente con il docente/relatore e consegnargli il **"Modulo ingresso in tesi"** debitamente compilato e firmato. Il **modulo** va compilato in duplice copia, una per il relatore ed una per lo studente.

La prova finale consiste nella preparazione e nella discussione pubblica di una tesi, di norma **COMPILATIVA**, sotto la guida di un relatore ossia di un professore o ricercatore che abbia un incarico di insegnamento in uno dei Corsi di Studio di ambito farmaceutico incardinati nel Dipartimento; tale tesi è basata principalmente sulla raccolta e sulla elaborazione di materiale bibliografico inerente tematiche proprie del Corso di Laurea Magistrale.

È data possibilità allo studente di svolgere una tesi a carattere **SPERIMENTALE**:

1. attività a **carattere sperimentale** da svolgersi presso laboratori di ricerca universitari o extrauniversitari in Italia o all'estero;
2. attività **a carattere sperimentale pratico-professionale** da svolgersi presso strutture di ambito sanitario pubbliche o private, italiane o straniere.

Il lavoro di tesi sperimentale svolto **presso altri Atenei** o presso **enti esterni**, pubblici o privati, italiani o stranieri richiede necessariamente **l'autorizzazione del CCdS**.
Per lo svolgimento delle attività sperimentali è necessaria la stipula della relativa convenzione tra gli enti esterni ed UNIPR (se non già in essere), propedeutica alla stesura di un **progetto formativo**.
Per tali adempimenti lo studente deve prendere contatto con il Presidente del CCdS e successivamente con la **U.O. Tirocini** (tirocini@unipr.it) tramite la quale avrà accesso anche alla modulistica.

- Nel caso di **tesi da svolgersi all'estero** lo studente potrà attivarsi per accedere alle risorse legate ai **Progetti di Mobilità Internazionale** e rivolgersi alla **Commissione mobilità internazionale di Dipartimento**.

- Alla prova finale sono attribuiti **15 CFU**:
  - 14 CFU per attività connessa alla preparazione della tesi
  - 1 CFU per la discussione.

Per gli studenti immatricolati prima **del 2019-20**, nel caso di scelta di tesi sperimentale lo studente dovrà dedicare all'attività di tesi anche i 12 CFU previsti per le attività a libera scelta.

Per gli studenti immatricolati **dal 2019-20**, nel caso di scelta di tesi sperimentale lo studente potrà, su base volontaria, dedicare all'attività di tesi 4 dei 12 CFU previsti per le attività a libera scelta.

> **Elenco delle Farmacie della provincia di Parma disponibili ad accogliere studenti per lo svolgimento di Tesi Sperimentale di tipo Pratico-Professionale**

Questionario sul grado di soddisfazione sul Corso di Studio

Per essere ammesso a sostenere l'esame di laurea, lo studente deve anzitutto compilare il questionario sul grado di soddisfazione sul Corso di Studio, a questo link: https://forms.office.com/Pages/ResponsePage.aspx?id=xUsGu6i37EG6vte-s_rrHGdmaHhEMCFNgpVCFY6vkotURTFSRDRPUEdTNEhOOEIwNVdSWTUwN0tZWS4u.

La compilazione del questionario on line da parte degli studenti avviene in modo anonimo, una sola volta, ed è possibile solo utilizzando il proprio account istituzionale (ossia username e password utilizzati per l'account di posta elettronica dell'Università).

Procedura di Domanda di Laurea on-line

Entro un mese dalla data di laurea, il laureando dovrà effettuare la procedura di domanda di laurea on line, durante la quale dovrà **obbligatoriamente** inserire, tra gli allegati, il modulo A50-F (autorizzazione alla presentazione della tesi di laurea Studenti di Farmacia).

Il modulo A50-F dovrà essere scaricato dallo studente ed inviato via posta elettronica al relatore, il quale provvederà a compilarlo, firmarlo digitalmente (tramite il sistema U-sign) e a ritrasmetterlo via e-mail allo studente, che potrà così allegarlo alla propria domanda di laurea on line.

Il laureando **deve**, inoltre, **entro le scadenze indicate**:

- Terminare tutti gli esami, incluso il tirocinio: **10 giorni dalla data della laurea**;
- Effettuare l'upload del proprio **elaborato di tesi definitivo** all'interno della propria area riservata sulla Piattaforma Esse3: **7 giorni dalla data della laurea**.
  (L'upload dell'elaborato sostituisce la consegna della copia cartacea alla Segreteria Studenti)
- Sul Portale di Ateneo, alla pagina web dedicata sono pubblicate le guide studente e docente che illustrano tutti i passaggi della procedura.

Il calendario delle sessioni di laurea è disponibile alla pagina:
https://corsi.unipr.it/it/cdlm-farma/calendario-delle-sessioni-di-laurea-e-scadenze

Punteggio della prova finale

Alla prova finale sono attribuiti 15 CFU.
Il punteggio finale è composto da un punteggio "base", risultante dalla **media aritmetica** delle votazioni conseguite nei singoli esami di profitto espressa su base 110, **incrementato** come di seguito specificato:

- un massimo di **3 punti** (tesi **compilativa**) o di **6 punti** (tesi **sperimentale**) attribuiti dal relatore sulla base della capacità e dell'impegno dimostrati dal laureando nello svolgimento della tesi;
- un massimo di **2 punti** attribuiti in sede di laurea dalla Commissione sulla base della esposizione e della discussione della tesi;
- **1 punto** se il punteggio "base" è uguale o superiore a 100/110;
- **1 punto** se la laurea magistrale è conseguita "in corso" (entro 5 anni, stabiliti come durata legale del corso di studio, a partire dall'anno di immatricolazione);
- **1 punto** se lo studente ha acquisito almeno 9 CFU all'estero.

La Lode, per la quale è in ogni caso necessaria l'**unanimità della Commissione**, può essere attribuita solo se il punteggio "base" è **uguale o superiore a 102/110**. La Commissione, a sua discrezione, può attribuire la valutazione di 110/110 ai laureandi con punteggio complessivo pari a 109/110.

Per il conferimento della **Menzione d'Onore** sono richiesti i seguenti requisiti:

- laurea in corso;
- almeno 10 esami con votazione pari a 30/30 e lode;
- non più di un esame con votazione inferiore a 30/30.

È previsto il conferimento di una menzione ai laureandi che hanno svolto il ruolo di **rappresentanti degli studenti** negli Organi e negli Organismi di Ateneo previa loro richiesta e documentata **partecipazione ad almeno 2/3 delle sedute**.

Abilitazione all'esercizio della Professione di Farmacista

Abilitazione all'esercizio della Professione di Farmacista

L'abilitazione all'esercizio della professione di **FARMACISTA** è conferita in seguito al superamento di un apposito **Esame di Stato** che viene annualmente indetto con ordinanza del Ministero dell'Università e della Ricerca (MUR) pubblicata sulla Gazzetta Ufficiale.

Gli esami si svolgono di norma ogni anno in due distinte sessioni nei mesi di Giugno e Novembre.

Per ulteriori informazioni si può consultare la pagina degli **Esami di Stato** dell'Università di Parma.

Elenco (non esaustivo) di argomenti trattati durante la prova orale nelle precedenti sessioni dell'Esame di Stato per l'Abilitazione all'Esercizio della Professione di Farmacista

- FAQ - Esami di Stato
- Pergamena di Abilitazione Professionale
- Richiesta certificati di abilitazione professionale - A/13 EA

Sessioni degli Esami di Stato

Informazioni e linee di indirizzo sull'Esame di Stato per l'abilitazione all'esercizio della professione di Farmacista

L'Ordinanza ministeriale n. 443 del 5 maggio 2022 ha stabilito che la **I** e la **II sessione** dell'**esame di Stato** di abilitazione all'esercizio della professione, previste per le giornate del **25 luglio 2022** e del **17 novembre 2022,** siano costituite da un'**unica prova orale svolta con modalità a distanza**.

Come richiesto dalle disposizioni vigenti, l'esame di Stato verterà su tutte le materie previste dalla specifica normativa di riferimento (riconoscimento, dosaggio, spedizione di ricetta, discussione su aspetti chimico-farmaceutici, tecnologico-legislativi e farmacologici relativi all'ambito professionale). L'accertamento delle competenze e delle abilità normalmente esaminate attraverso le prove pratiche si baserà sulla conoscenza dei principi generali delle materie.

I candidati, a tal proposito, possono prendere visione del **documento congiunto** FOFI/Conferenza Direttori Dipartimenti di Farmacia.

Gli esami verranno svolti tramite la **piattaforma Microsoft Teams**®. I candidati sono dunque pregati di voler scaricare l'applicativo, impiegando per la registrazione lo stesso indirizzo email utilizzato per l'iscrizione. Naturalmente, è auspicabile che i candidati si accertino di potersi collegare da una rete in grado di sostenere il traffico.

Si invitano i candidati a consultare costantemente la **pagina dedicata agli Esami di Stato** del portale di Ateneo e del **Dipartimento di Scienze degli Alimenti e del Farmaco** per eventuali aggiornamenti.

Laurea abilitante

Legge 8 novembre 2021 n. 163

Avviato l'iter di modifica del Regolamento didattico di Ateneo

- **Laurea nell'a.a. 2022-23 (fino a marzo o maggio 2024, da verificare): non cambia nulla**
- **Dall'a.a. 2023-24 entrata in vigore della laurea abilitante: <u>opzione</u> per il passaggio alla nuova Laurea Abilitante da parte degli studenti dell'ordinamento didattico previgente**
- **Esame di stato con unica prova continua ad essere svolto fino al 2027**

Programmi di Internazionalizzazione

Proposte di mobilità internazionale per gli studenti del V anno

- Tirocinio in farmacia (≤ 3 mesi)
- Tesi sperimentale (≤ 12 mesi; 5-6 mesi)
- Post laurea (≤ 12 mesi)

L'ERASMUS+ SMT – Mobilità a fini di tirocinio – può essere svolto in uno dei seguenti Paesi:

1. **Paesi partecipanti al Programma**: Belgio, Bulgaria, Repubblica ceca, Danimarca, Germania, Estonia, Irlanda, Grecia, Spagna, Francia, Croazia, Italia, Cipro, Lettonia, Lituania, Lussemburgo, Ungheria, Malta, Paesi Bassi, Austria, Polonia, Portogallo, Romania, Slovenia, Slovacchia, Finlandia, Svezia.
2. **Altri Paesi aderenti al Programma**: Repubblica di Macedonia del Nord, Serbia, Islanda, Liechtenstein, Norvegia, Turchia.
3. **Paesi extra-UE**: Argentina, Armenia, Colombia, Cuba, Ecuador, Giordania, Honduras, Malesia, Marocco, Moldavia, Taiwan, Thailandia, Vietnam, Isole Fær Øer, Svizzera, Regno Unito, Andorra, Monaco, San Marino, Stato della Città del Vaticano.

Come partecipare ad un bando di mobilità internazionale

1. Scegliere il tipo di attività (tirocinio o tesi)
2. Scegliere l'ente ospitante
3. Verificare i requisiti linguistici

1. B2 inglese (idoneità terzo anno)
2. Certificazioni precedenti (validità 5 anni)
3. Language Placement Test

UNIVERSITÀ DI PARMA CLA CENTRO LINGUISTICO DI ATENEO

https://www.cla.unipr.it/

Bando Unico per Mobilità a Fini di Tirocinio - a.a. 2022/2023

Erasmus+

È qui disponibile il nuovo **Bando Unico per Mobilità ai Fini di TIROCINIO (SMT) - A.A. 2022/2023.**

Il bando è pubblicato con D.R. 1162/2022, prot. n. 181425 del 11/07/2022.

Si pone in evidenza che il bando prevede 2 (due) scadenze distinte ad articolate come segue:

- **3 SETTEMBRE 2022,** con presentazione della domanda online su ESSE3 (Per candidati di LISTA A)
- **13 GENNAIO 2023,** con presentazione domanda online su ES LISTA A e LISTA B)

1 febbraio-30 Settembre 2023

E' richiesta un'attenta lettura del testo del bando prima di compilare la domanda di partecipazione.

Come svolgere un tirocinio all'estero

Questa pagina contiene tutte le opportunità disponibili per la pianificazione di un periodo di tirocinio da svolgersi presso un'impresa/azienda europea o internazionale.

Studiare all'estero

I bandi e le opportunità per un periodo di studio presso uno degli atenei partner dell'Università di Parma.

SCOPRI DI PIÙ →

CHI SIAMO

ITA

SERVIZI

Per la seconda volta nella sua storia in Italia.
Tema: la sfida della crescita "green"

Aula Magna,
Aula dei Filosofi,
Aula I, Aula II
Via Università 12, Parma

Il Bando Unico di Ateneo per la Mobilità Europea e Internazionale a fini di studio

Il nuovo Bando Unico per la Mobilità Internazionale a fini di studio raccoglie tutte le opportunità di mobilità per studio sia all'interno del Programma Europeo ERASMUS+ che all'interno del Programma di Ateneo OVERWORLD.

Puoi partecipare alle selezioni per l'assegnazione delle borse di studio nei seguenti Ambiti, definiti nel Bando Unico:

- ERASMUS+ SMS - Mobilità verso Paesi UE ed extra UE;
- OVERWORLD - Mobilità al di fuori dei programmi comunitari verso Atenei non europei aventi un protocollo di collaborazione attivo con l'Università degli Studi di Parma

Tesi sperimentale
Mobilità da
giugno 2023 a
settembre 2024
(da confermare)

Per informazioni

• Commissione di Mobilità Internazionale

- Prof. **Marco Pieroni**

  Referente area chimica

  marco.pieroni@unipr.it

- Prof. **Alessandra Rossi**

  Referente area tecnologica

  alessandra.rossi@unipr.it

- Prof. **Ilaria Zanotti**

  Referente area farmacologica

  ilaria.zanotti@unipr.it

• Tutor

- Dott.ssa **Chiara Ogliari**

  chiara.ogliari@unipr.it

- Erika **Bazzini**

  erika.bazzini@studenti.unipr.it

https://saf.unipr.it/it/internazionale/mobilita-e-relazioni-internazionali

Dopo la laurea

L'**orientamento in uscita** (o **post-laurea**) è un servizio che ha lo scopo di guidare laureandi e laureati verso il mondo del lavoro, attraverso varie attività ed iniziative.

Il servizio di orientamento viene svolto principalmente dal personale del corso di laurea e dalla UO Orientamento e Job Placement.

Nello specifico:

- il **corso di laurea**, attraverso il **delegato per l'orientamento in uscita**, organizza e pubblicizza incontri con rappresentanti del mondo del lavoro (ad es. professionisti, funzionari pubblici, imprenditori ecc.) al fine di illustrare alle studentesse e agli studenti le caratteristiche delle singole attività e le sfide che i laureati e le laureate dovranno affrontare al termine del loro percorso formativo universitario.
- La **U.O. Orientamento e Job Placement** organizza una serie di interventi di orientamento per accompagnare verso il mondo del lavoro coloro che stanno per terminare o hanno già concluso un percorso di studi universitari, favorendo il miglioramento delle soft skills e la conoscenza dei profili professionali e delle relative opportunità.

I maggiori servizi offerti a laureande/i e a laureate/i sono:

- **bacheca offerte di lavoro** dove sono raccolte tutte le proposte di lavoro offerte dalle aziende, enti e organizzazioni iscritte a vario titolo sul portale AlmaLaurea;
- **job opportunity**, *pubblicazione di opportunità per studentesse/studenti, laureande/i*;
- **Job day**, evento annuale volto a favorire il rapporto diretto tra imprese e laureandi/laureati dell'Ateneo di Parma;
- **seminari e incontri** su come redigere il curriculum vitae e la lettera di presentazione, come affrontare con successo un colloquio di lavoro (simulazioni di colloqui individuali e di gruppo), ecc.;
- **tirocini (o stage) di orientamento**, **riservati a laureate/i** entro i dodici mesi dal conseguimento del titolo accademico.

Inoltre, anche **ER.GO.**, nella pagina 'Orientamento al lavoro', fornisce vari servizi di supporto ai neolaureati.

RISULTATI OCCUPAZIONALI DEI LAUREATI IN FARMACIA SECONDO DATI ALMA LAUREA

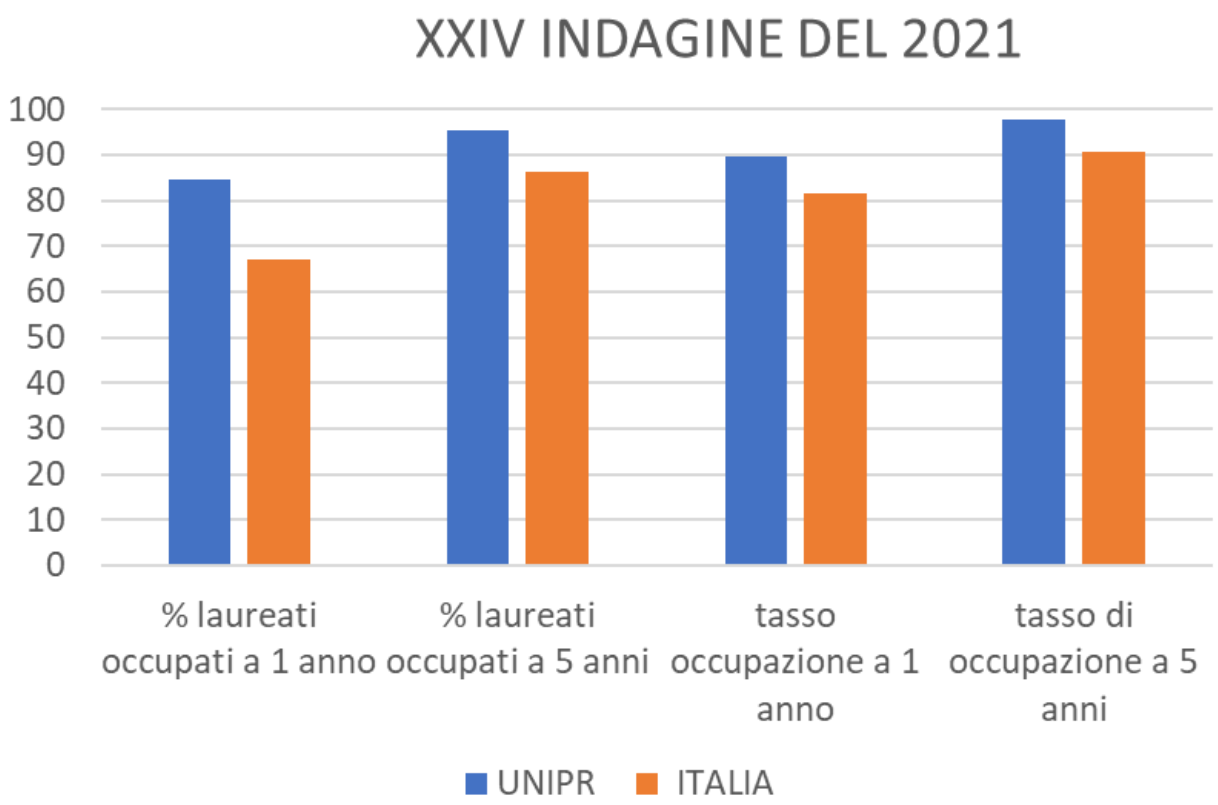

Orientamento in USCITA

26-27 ottobre 2022 - Job Day dell'Università di Parma

Organizzata dalla U.O. Placement e Rapporti con le Imprese, per favorire l'incontro tra studenti e laureati con le realtà economiche produttive del Paese

26 ottobre: presentazioni aziendali IN PRESENZA
(le lezioni sono sospese per gli studenti del 5°anno)

27 ottobre: colloqui individuali tra HR e laureandi e laureati (piattaforma MITO di Alma Laurea)

Portale JOB DAY del sito di Ateneo

https://www.unipr.it/job-day

Orientamento in USCITA

Es. Edizione 2022

Pharma Day 2023 (Aprile –Maggio)

Mattina: Presentazioni Aziendali
Pomeriggio: stand aziende, presentazione CV e colloqui

- **R**appresentanti
  - Della Farmacia (territoriale e ospedaliera) e di AGIFAR
  - Dell'Industria farmaceutica, cosmetica, dispositivi medici
  - Testimonials (giovani laureati)

Seminario di Preparazione al Pharma Day (circa 15 gg prima del Pharma Day):

- **Ricerca Attiva del Lavoro: come scrivere un CV, come prepararsi ad un colloquio di lavoro**

Orientamento in USCITA

- **Corso di Prodotti Cosmetici *13 ottobre.*** *Ruolo del Farmacista nella consulenza sui prodotti cosmetici venduti in farmacia*

- **Webinar - Martedì *4 Ottobre 2022 - Dalle ore 14:30 alle ore 17:30***

61° SIMPOSIO AFI

LA PIAZZA PER IL FUTURO E L'IMPIEGO DEI GIOVANI

Uno spazio in cui gli studenti universitari possono confrontarsi con esperti dell'Industria e della Ricerca sulle opportunità professionali future.

Quali sono le possibilità lavorative del mondo farmaceutico?
Quali sono le aree di interesse?
Quali sono le novità dal punto di vista dell'occupazione?
https://simposio.afiscientifica.it/eventi-e-formazione/la-piazza-per-il-futuro-e-limpiego-dei-giovani/

- **BIO PHARMA Day 3-13 ottobre**